

Nemef ENTR

FLEXIBEL WOONCOMFORT.



ASSA ABLOY



Open je deur
met smartphone
of afstandsbediening.

Veiliger. Vrijer. Vriendelijker.

Gebruiksaanwijzing.



KEY FREE. BE FREE



info@stedaparts.nl
www.stedaparts.nl

STEDAPARTS
WEBSHOP VOOR BEVEILIGINGSPRODUCTEN

Inhoudsopgave

1. Cilinder installatiehandleiding	4
1.1 Verpakkingsinhoud	4
1.2 Benodigd gereedschap	4
1.3 Voorafgaand aan de installatie	5
1.4 Cilinder- & Product installatie	5
1.5 Magneetplaatsing	6
1.6 Mechanische cilinder plaatsen (optioneel)	6
1.7 Standaard pincode	4
2. ENTR™-beschrijving	8
2.1 ENTR™-beschrijving	8
2.2 Aanwijzingen	8
2.3 AAN/UIT-schakelaar	9
2.3.1 De ENTR™ INSCHAKELEN	9
2.3.2 De ENTR™ UITSCHAKELEN	9
2.3.3 Indicatie lage batterijspanning	9
2.4 Het slot inschakelen	9
2.5 Standaard pincode	9
3. Bediening	10
3.1 PIN-code wijzigen	10
3.2 Deurafstelling	11
3.3 Afstandsbediening koppelen	12
3.4 Afstandsbediening verwijderen	13
3.5 Het geluidssignaal instellen	14
3.6 De vergrendelingsmodus inschakelen	14
3.7 Bediening met knop	15
3.8 Bediening met slidefunctie	15
4. Monteren van de Touchpad Reader	16
4.1 Monteren van de Touchpad Reader	16
4.2 Batterij vervanging	16
4.2.1 Aanduiding zwakke batterij	16
5. Werking	17
5.1 Activering	17
5.2 Touchpad Reader koppelen	17

5.3	Keypad meester PIN-code	18
5.4	Menu-modus	18
5.5	Persoonlijke gebruikerscode toevoegen	18
5.6	Deur openen	18
5.7	Deur sluiten	18
5.8	Persoonlijke gebruikerscode wissen	19
5.9	Alle persoonlijke gebruikerscodes wissen	19
5.10	Fabrieksreset	19
6.	Fingerprint Reader	20
6.1	De Fingerprint Reader monteren	20
6.2	Batterijvervanging	20
6.3	Eerste configuratie	21
6.4	Vingerafdrukkezer koppelen	21
6.5	De deur ontgrendelen	23
6.6	De deur vergrendelen	23
6.7	Indicatie lage batterijspanning	23
6.8	Instellingsmenu	24
6.9	Gebruiker toevoegen	24
6.10	Gebruiker wissen	25
6.11	Alle gebruikers wissen	25
6.12	Fabrieksreset	25
7.	Installatie van de App	26
7.1	Installatie van de App	26
7.2	Een smartphone koppelen	26
8.	Vervangen batterij afstandsbediening	27
8.1	Batterij van afstandsbediening vervangen	27
8.2	Plaatsing van batterij	28
9.	Problemen Oplossen	29
9.1	Beperkingen en externe invloeden	29
9.2	Gevallen	29

1. Cilinder installatiehandleiding

1.1 Verpakkingsinhoud

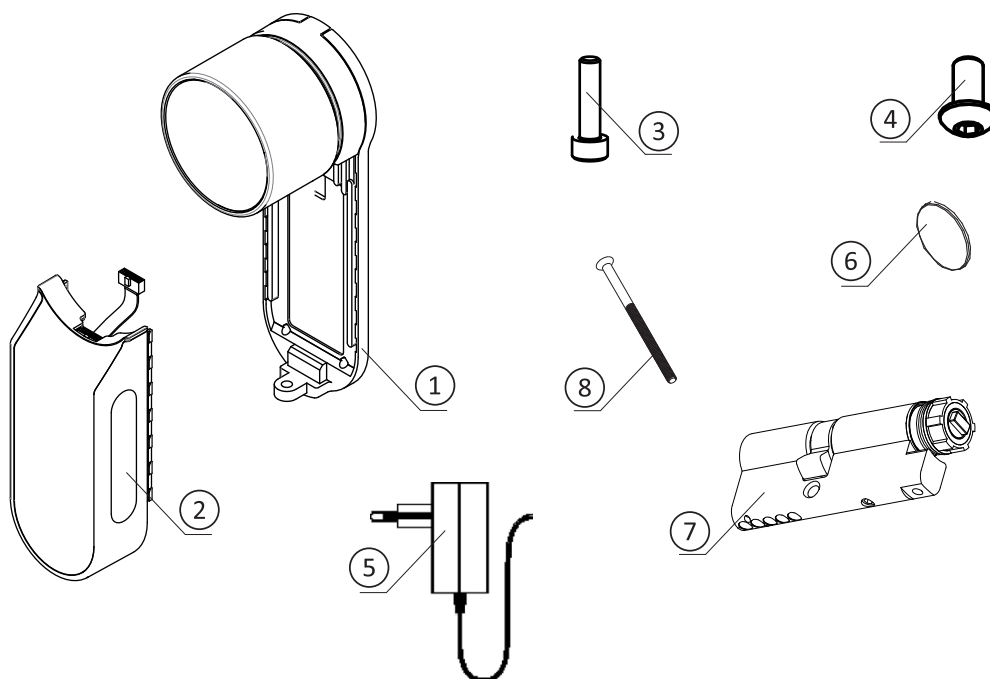

1 Basisplaat & knop

2 Elektrisch toestel

3 Cilinder bevestigingsschroef

4 Paneelschroef

5 Batterijlader

6 Magneet

7 Cilinder

8 M5-schroef

1.2 Benodigd gereedschap

- Inbussleutel 2 mm
- Inbussleutel 3 mm

1.3 Voorafgaand aan de installatie

! Waarschuwing: Probeer het toestel niet te gebruiken totdat deze in de deur gemonteerd is.

- Houd (1) de knop ingedrukt en draai lichtjes aan (2) totdat de meenemer niet meer uit de zijkant van de cilinderbehuizing steekt (zie afbeelding).

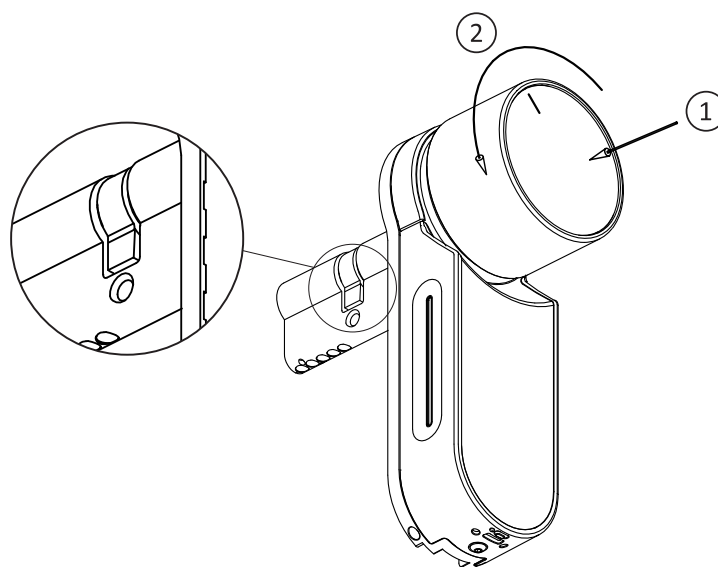

1.4 Cilinder- & installatie

- Plaats de cilinder (met basisplaat & knop) vanuit de binnenkant van de deur.
- Zodra de cilinder correct uitgelijnd is in de deur zet u de cilinder vast met behulp van de M5-schroef. Zet de schroef niet te vast en gebruik hier geen elektrisch gereedschap voor.

Opmerking: Hamer (of forceer) de cilinder of knop niet tijdens het plaatsen in de deur.

- Draai de knop terug naar de nul-stand. De knopmarkeringen wijzen naar boven.

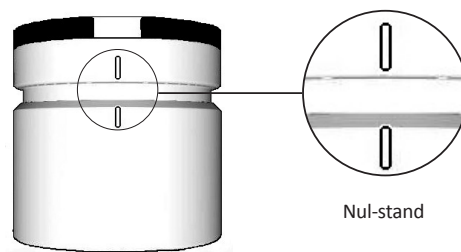

Opmerking: De knop zal uitspringen zodra deze teruggezet is naar de nul-stand.

1.5 Magneetplaatsing

- Plaats de magneet op het deurframe tegenover en onder (20 mm) de cilinder bevestigingsschroeven (M5-schroef).
- Gebruik de geleverde dubbelzijdige sticker.

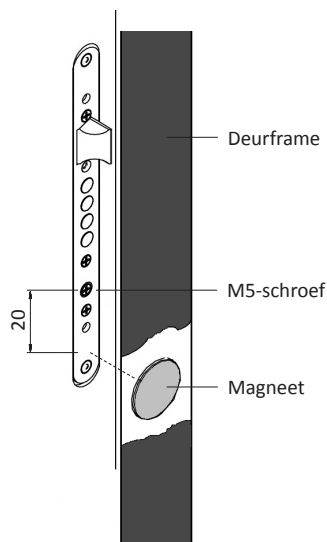

Plak de magneet op het deurframe
magneet tegenover en onder (20 mm)
de M5-schroef

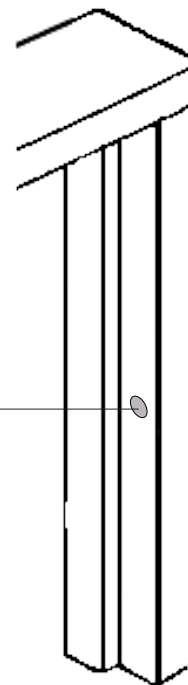

1.6 Mechanische cilinder plaatsen (optioneel)

Opmerking: Volg deze instructies alleen op indien de cilinder gedemonteerd is uit de deur.

- Plaats de gebruikssleutel in de externe kant van de cilinder en draai één volledige slag.
- Verwijder de sleutel.

Opmerking: Controleer of het tandwiel niet ingedrukt is.

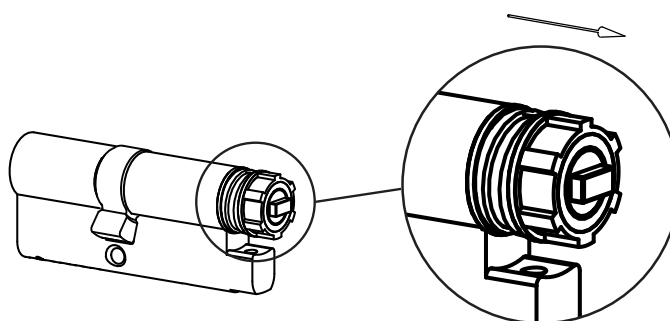

Tandwiel niet ingedrukt

- Controleer of de knop in de nul-stand staat. Knopmarkeringen wijzen naar boven (zie pagina 5).
- Controleer of de projectie-driehoek (cilinder) in dezelfde richting wijst als het rechthoekige gat in de knop. Indien noodzakelijk draait u de projectie-rechthoek (cilinder) totdat deze in dezelfde richting is (zie onderstaande afbeelding).

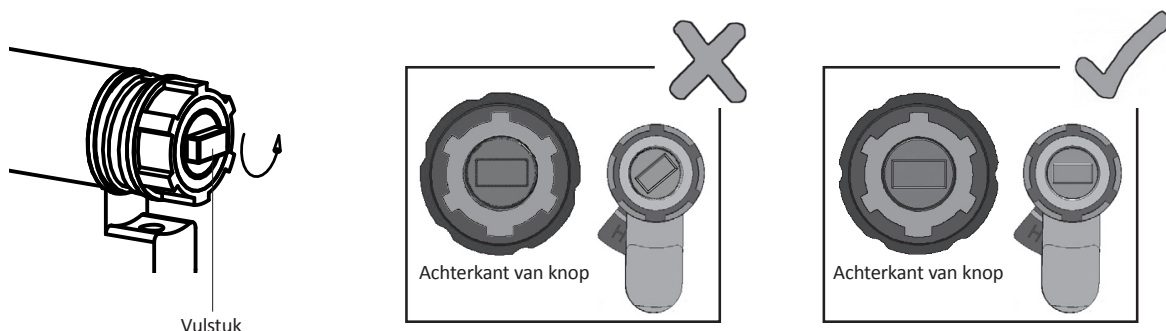

- Monteer de cilinder in de deur (basisplaat & knop).
- Zet de bevestigingsschroef van de cilinder vast.

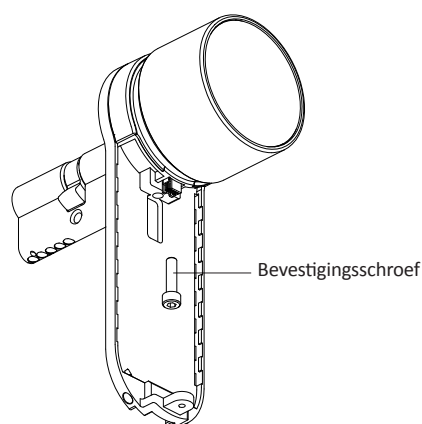

Opmerking: Controleer of de cilinder en de knop gekoppeld zijn. Druk op de knop en probeer deze te draaien. Indien de knop niet ingedrukt of gedraaid kan worden, demonteert u de cilinder en past u de projectie-rechthoek aan en monteert u alles weer opnieuw.

- Sluit de stekker van de datakabel aan
- Monteer het elektrische toestel zoals afgebeeld
- Zet de paneelschroef van het elektrische toestel vast

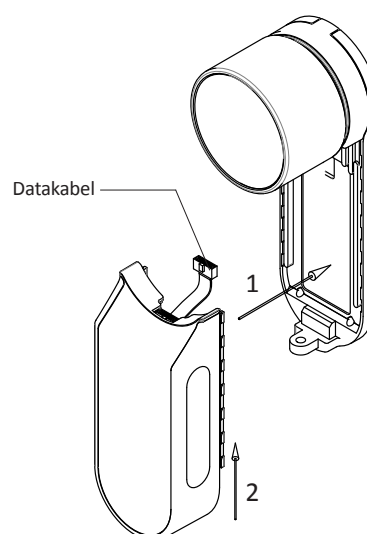

2. ENTR™-beschrijving

2.1 ENTR™-beschrijving

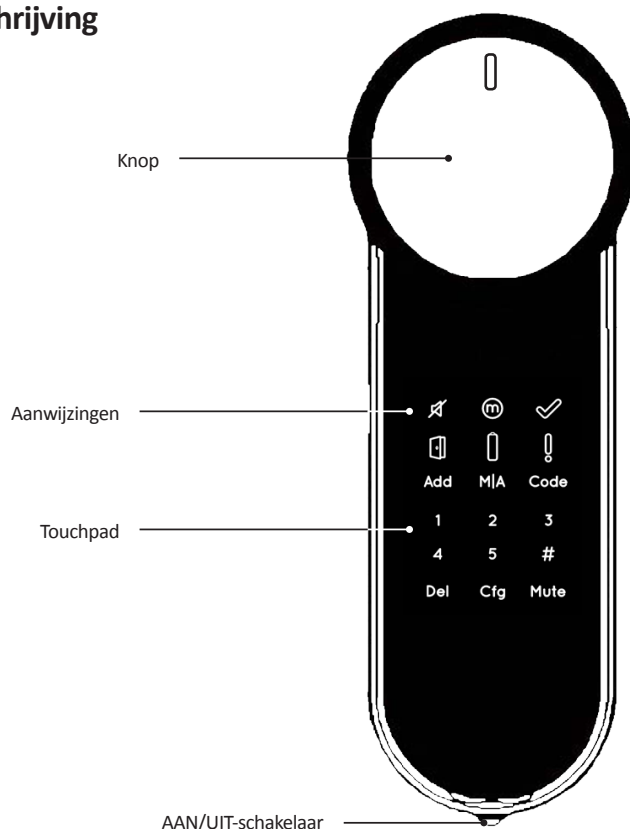

2.2 Aanwijzingen

Stil (groen)



Handmatige modus (groen)



OK (groen)

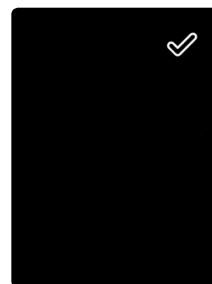

Deur niet gesloten (rood)



Batterijstatus (Groen/rood)

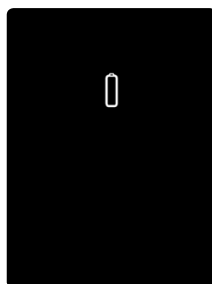

Fout (rood)



2.3 AAN/UIT-schakelaar

- Het ENTR™ -slot **IN-** of **UITSCHAKELEN**.

2.3.1 De ENTR™ INSCHAKELEN

Controleer voor het **INSCHAKELEN** van de ENTR™ of de deur gesloten is.

- Zet de schakelaar in de positie **AAN**. Controleer of de knop op de positie nul staat (zie illustratie).

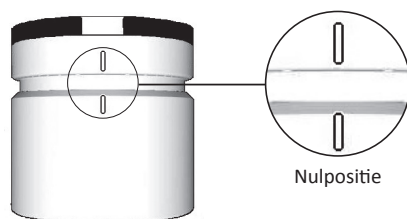

- Functie- en numerieke knoppen knippen eenmaal.
- Er klinkt een pieptoon die gevaar aangeeft en de foutaanduiding knippert eenmaal.
- De ENTR™ gaat naar de bedieningsmodus.

Opmerking:

- Raak na het **INSCHAKELEN** van de ENTR™ de ENTR™ niet aan tot het piepende geluid stopt.
- Na het **INSCHAKELEN** van de ENTR™ is de deur gesloten, maar niet vergrendeld.

2.3.2 De ENTR™ UITSCHAKELEN

- Zet de schakelaar in de positie **UIT**.

2.3.3 Indicatie lage batterijspanning

waarschuwingssignaal knippert snel en er klinkt een lange pieptoon bij elke vergrendelings-/ontgrendelingshandeling.



2.4 Het slot inschakelen

Schakel het slot in door het scherm gedurende 3 seconden aan te raken met de handpalm of de vingers.

- De programmeerknoppen en de indicatie van de batterijstatus lichten gedurende 15 seconden op in afwachting van een handeling van de gebruiker.
- Na een periode van 15 seconden zonder activiteit schakelt de ENTR™ over naar de slaapstand.



2.5 Standaardpincode

Het slot is voorzien van een pincode: **1 2 3 4 5 #**

Opmerking:

- De standaardpincode moet voorafgaand aan het configuratieproces gewijzigd worden.
- De pincode kan bestaan uit 4-10 cijfers, elk met een waarde van 1-5.
- U kunt tot u de standaardpincode wijzigt uitsluitend de functies **[Code]** en **[Mute]** bedienen.

3. Bediening

3.1 PIN-code wijzigen

! Waarschuwing: Probeer de cilinder niet te gebruiken tot dat deze in de deur gemonteerd is.

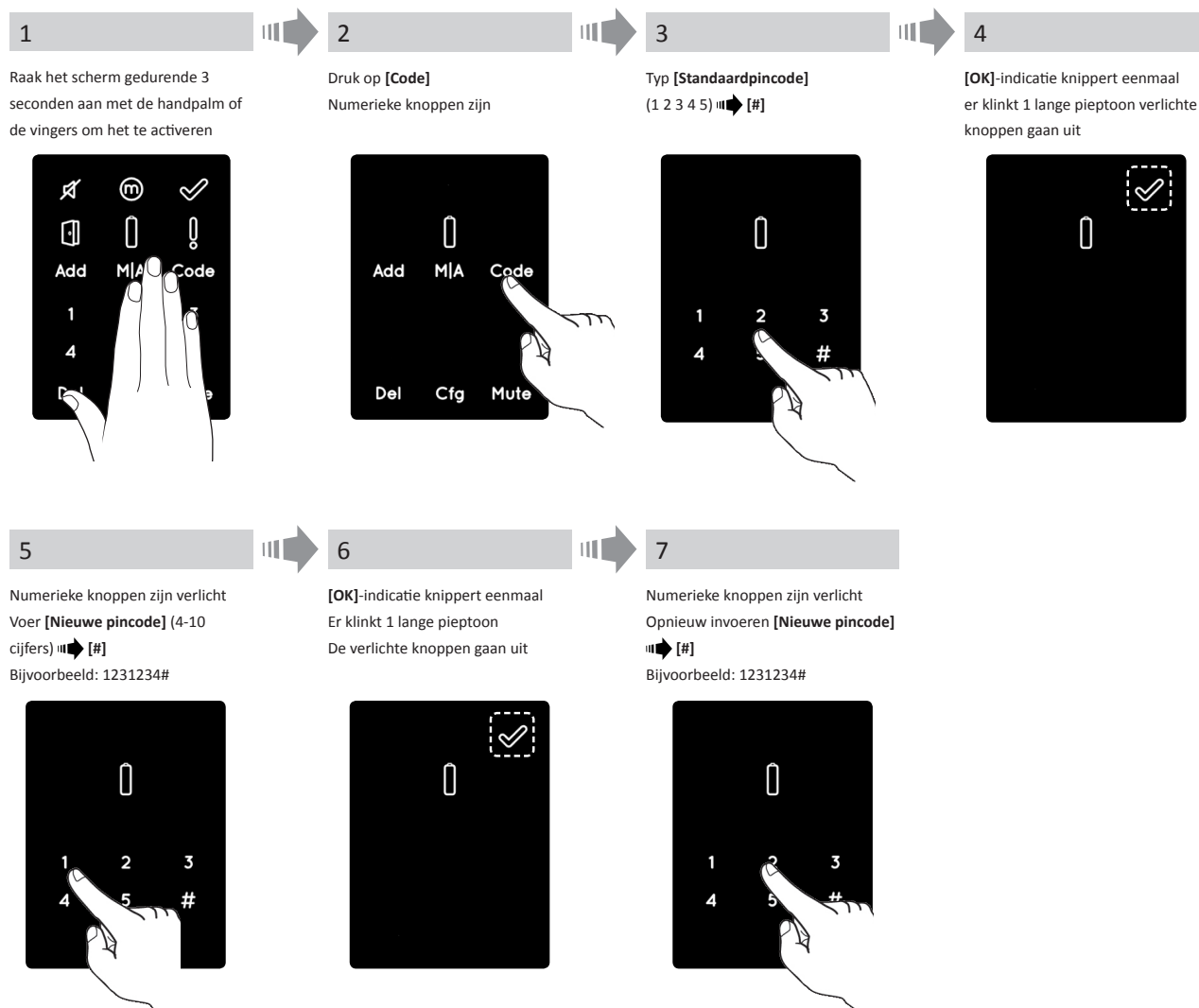

PIN-codes komen overeen

[OK]-indicatie verlicht
2 korte pieptonen klinken
Nieuwe pincode is ingesteld

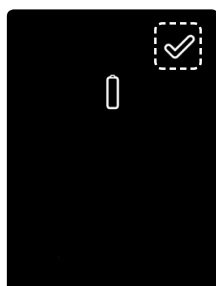

PIN-codes komen niet overeen

[Error]-indicatie verlicht
2 lange pieptonen gedurende 1 seconde
ENTR™ schakelt over naar de menu-modus
Start het proces vanaf fase 1.



3.2 Deurafstelling

Het configuratieproces van de deur hangt af van het slot en de eigenschappen van de deur. Dit proces wordt één keer uitgevoerd na het voltooien van het installatieproces van het slot. Het duurt 15-20 seconden om dit te voltooien

Opmerking: Controleer voorafgaand aan het installatieproces of de deur gesloten is.

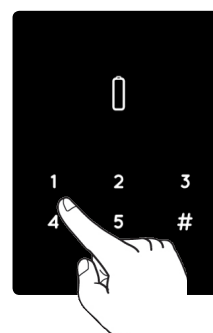
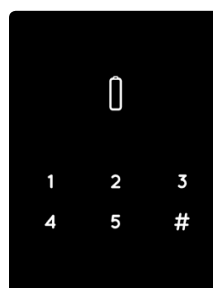
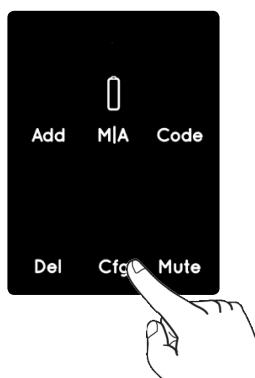
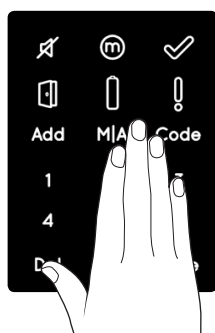
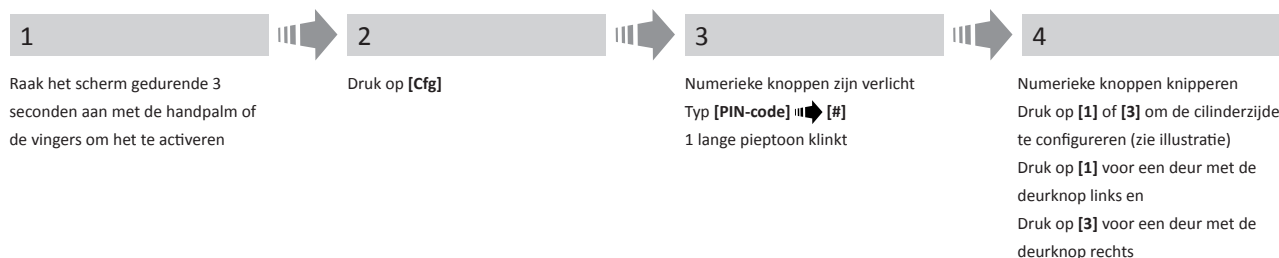

5

Het slot voert het configuratieproces uit.
Het duurt 15-20 seconden om dit te voltooien
Houd de deur dicht om openen te voorkomen

Configuratie OK

[OK]-indicatie knippert eenmaal
Er klinken 2 lange pieptonen Verlichte

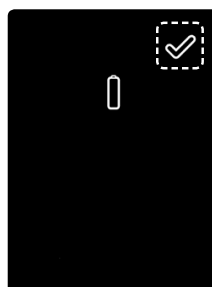

Configuratie mislukt

[Error]-indicatie verlicht er klinken
3 korte pieptonen ENTR™ schakelt over naar menu-modus

Start het proces vanaf fase 1

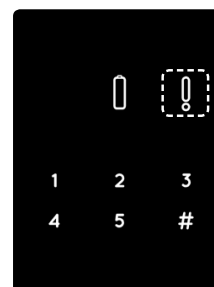

ENTR™ aan de linkerzijde van de deur

Druk op [1]



ENTR™ aan de rechterzijde van de deur

Druk op [3]



3.3 Afstandsbediening koppelen

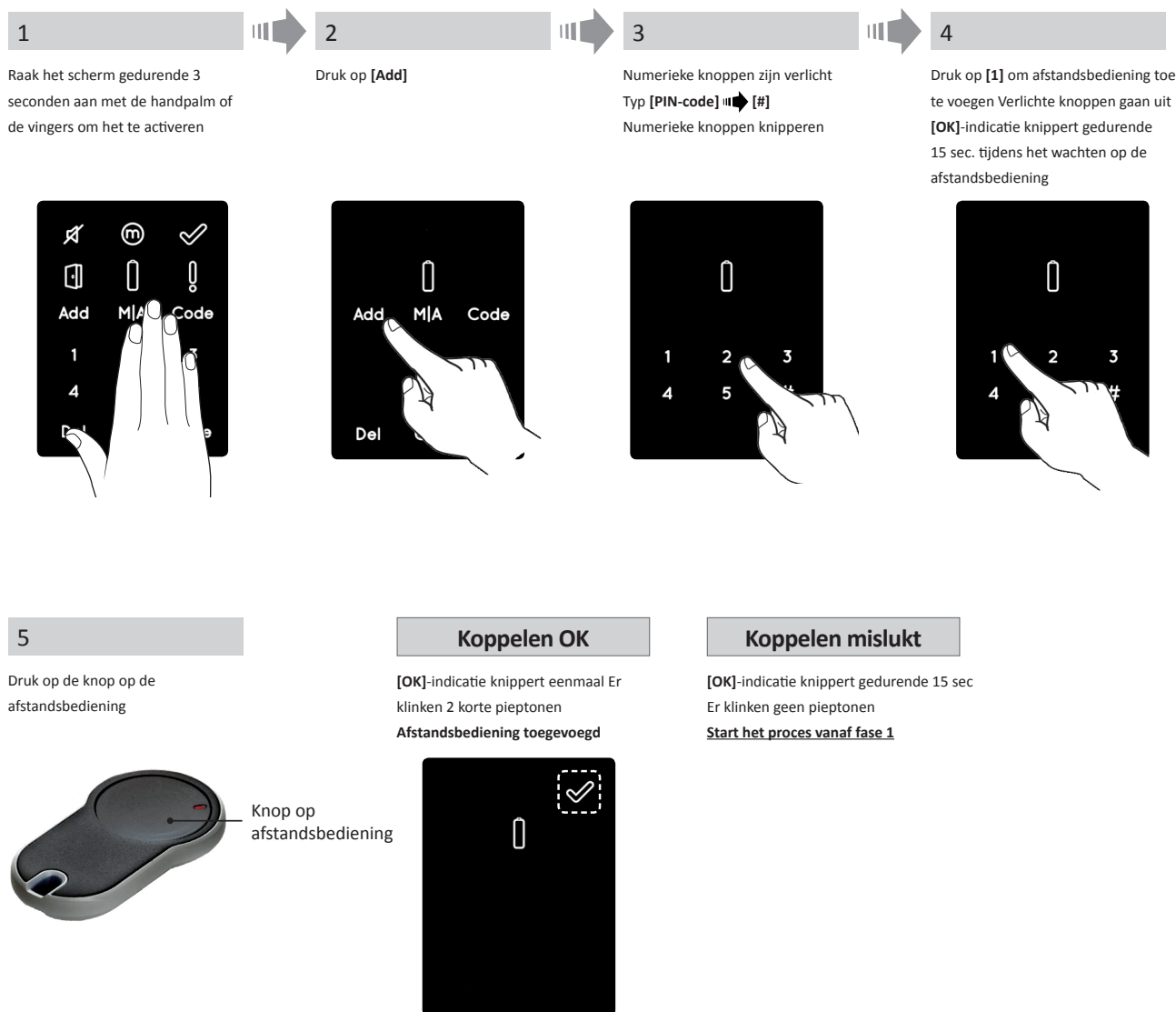

Opmerkingen:

- Herhaal deze procedure om meer afstandsbedieningen toe te voegen.
- Een afstandsbediening kan slechts met één enkele ENTR™ cilinder gekoppeld worden.
- U kunt maximaal 20 afstandsbedieningen toevoegen.
- Uitsluitend erkende dealers kunnen een gekoppelde afstandbediening resetten.

3.4 Afstandsbediening verwijderen

Het proces voor het verwijderen van de afstandsbediening zal alle in het systeem gedefinieerde afstandsbedieningen verwijderen.

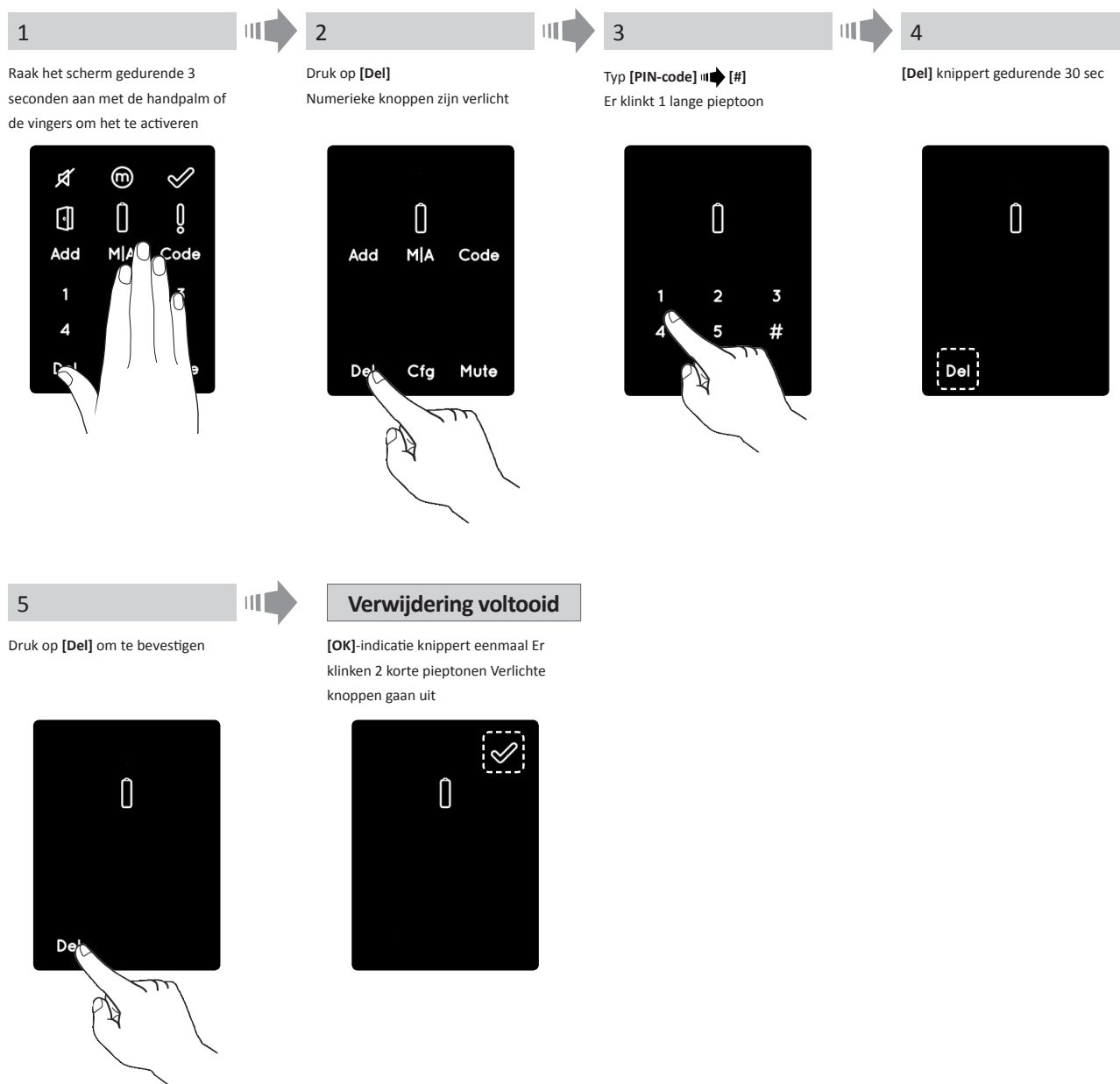

Opmerking: De reader op de muur en de smartphone die verbonden zijn met het ENTR™-slot, zullen niet verwijderd worden.

3.5 Het geluidssignaal instellen

Het geluidssignaal **UIT**- of **INSCHAKELEN**

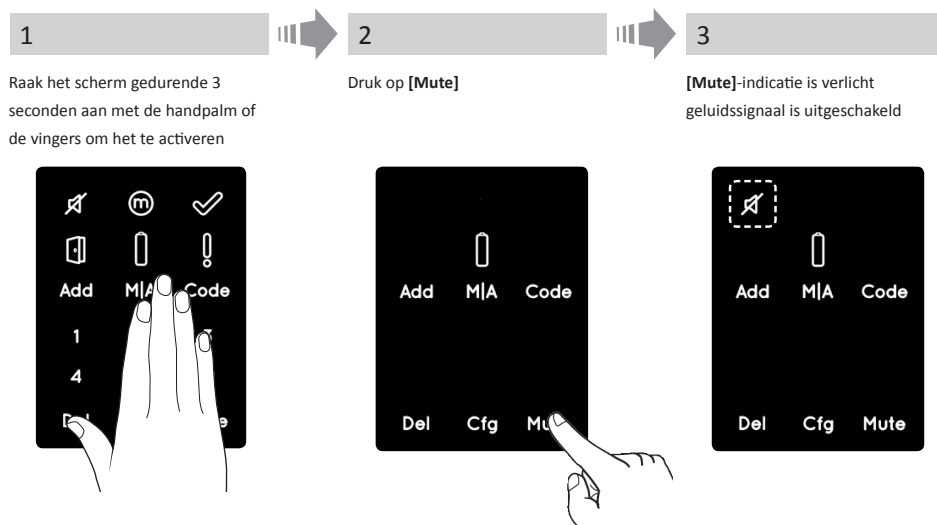

Opmerkingen:

- Het instellen van het geluid van het ENTR™-slot op **[UIT]** dempt de geluiden van het vergrendelen en ontgrendelen en het alarmsignaal voor een open deur. De geluiden van het touchpad, de mechanische bediening en lage batterijspanning zullen niet gedempt worden
- Volg dezelfde procedure om het geluid **[UIT]** te schakelen

3.6 De vergrendelingsmodus inschakelen

Overschakelen van **Automatische** naar **Handmatige** vergrendelingsmodus

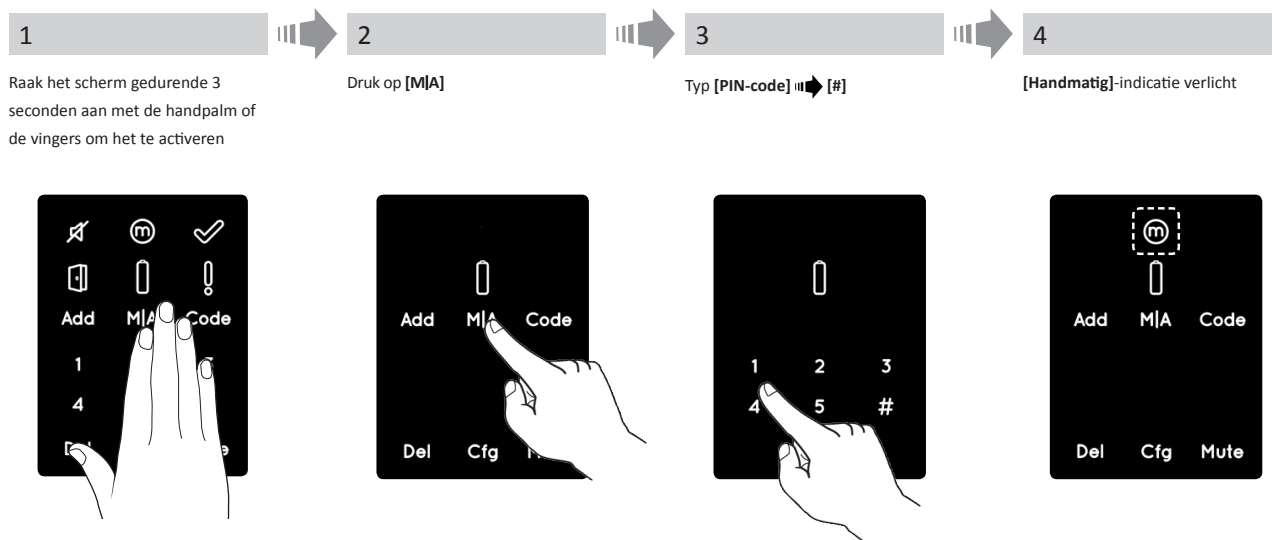

Opmerkingen:

- Het instellen van het ENTR™-slot op **[Handmatig]** zal de automatische vergrendeling uitschakelen
- Volg dezelfde procedure om het ENTR™-slot te schakelen naar **[Automatisch]**

3.7 Bediening met knop

Druk op de knop (1) en draai rechtsom of linksom (2) om te ontgrendelen.
Er klinkt een pieptoon tijdens het bedienen van de knop.

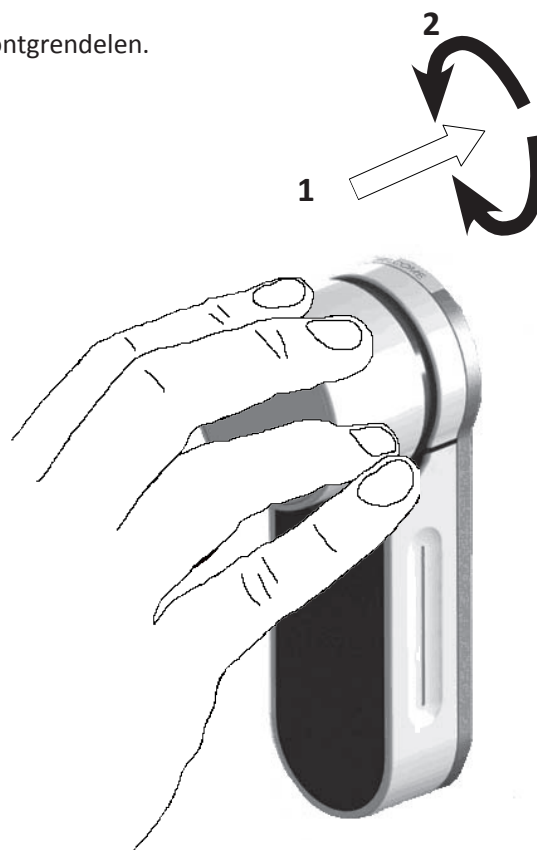

3.8 Bediening met slidefunctie

Schuif uw vingers over de uitgespaarde groeven aan beide zijden van de ENTR™:

- Schuif met uw vingers op de uitgespaarde groeven aan beide zijden omlaag om te openen.
- Schuif met uw vingers op de uitgespaarde groeven aan beide zijden omhoog om te vergrendelen.

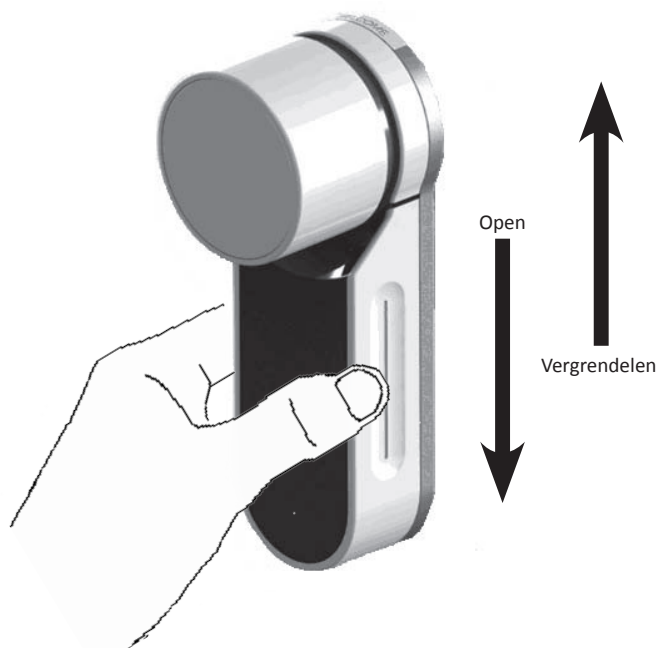

4. Monteren van de Keypad

4.1 Monteren van de Keypad

Voordat u begint, selecteer de plaats waar de Keypad moet worden gemonteerd.

- Bevestig de Keypad bodemplaat aan de wand.
- Gebruik 4 schroeven en schroefankers of dubbelzijdig tape.

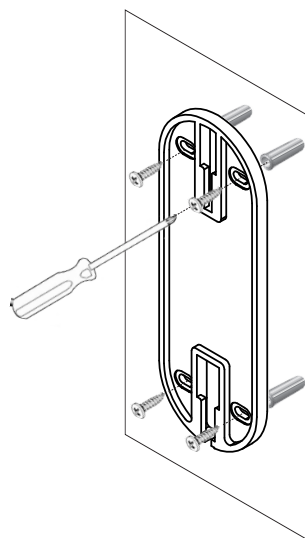

4.2 Batterij vervanging

1. Draai de deksel schroef los en open het deksel.
2. Zet de batterijen in (2xAA) in overeenstemming met de "+" "-" tekens.
3. Sluit het deksel en draai de schroef vast.

Opmerkingen:

- Na het plaatsen van de batterijen wordt de Touchpad Reader automatisch ingeschakeld.
- Een korte pieptoon zal hoorbaar zijn en een groene verlichting **[OK]** zal zichtbaar zijn gedurende 2 seconden.

Belangrijk: Raak de Touchpad niet aan tijdens de zelftest procedure totdat de lichten uit zijn.

4.2.1 Aanduiding zwakke batterij

Een rood waarschuwingssignaal zal snel knipperen en een lange pieptoon zal worden uitgezonden bij elke vergrendeling en ontgrendeling.

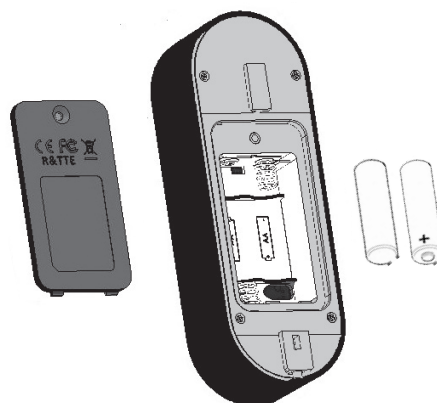

5. Werking

5.1 Activering

Om de keypad in te schakelen druk op de toets [#] gedurende 5 seconden. De Reader zal een zelftest uitvoeren, gevolgd door een reeks pieptonen. De LED lamp zal Groen, Rood en Blauw knipperen.

5.2 Keypad koppelen

Deze procedure komt overeen met de procedure voor het koppelen van een afstandsbediening.

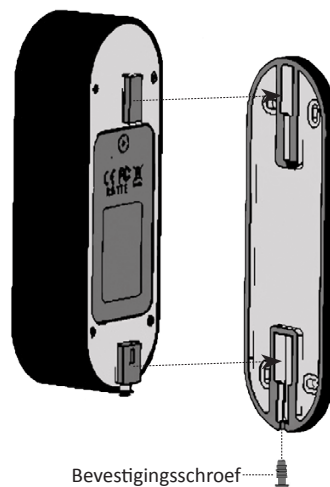
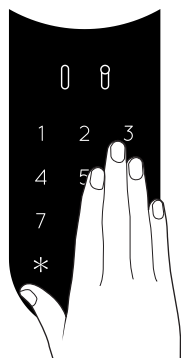
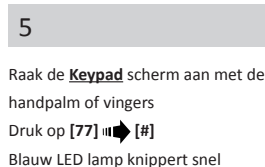
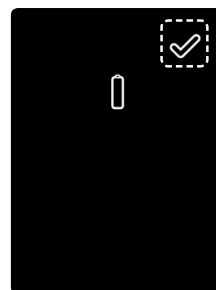
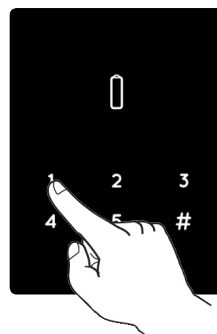
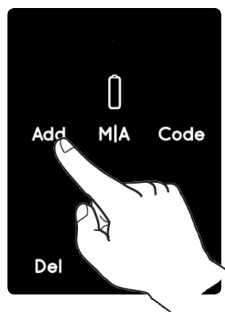
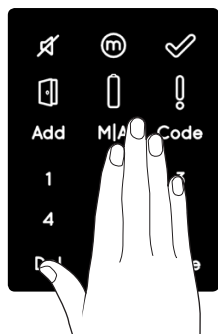
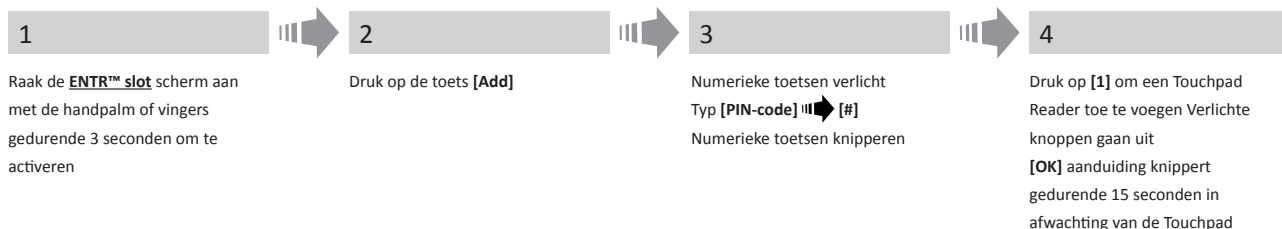

- Hang de Keypad op de bodemplaat.
- Draai de bevestigingsschroef.

5.3 Keypad master PIN-code

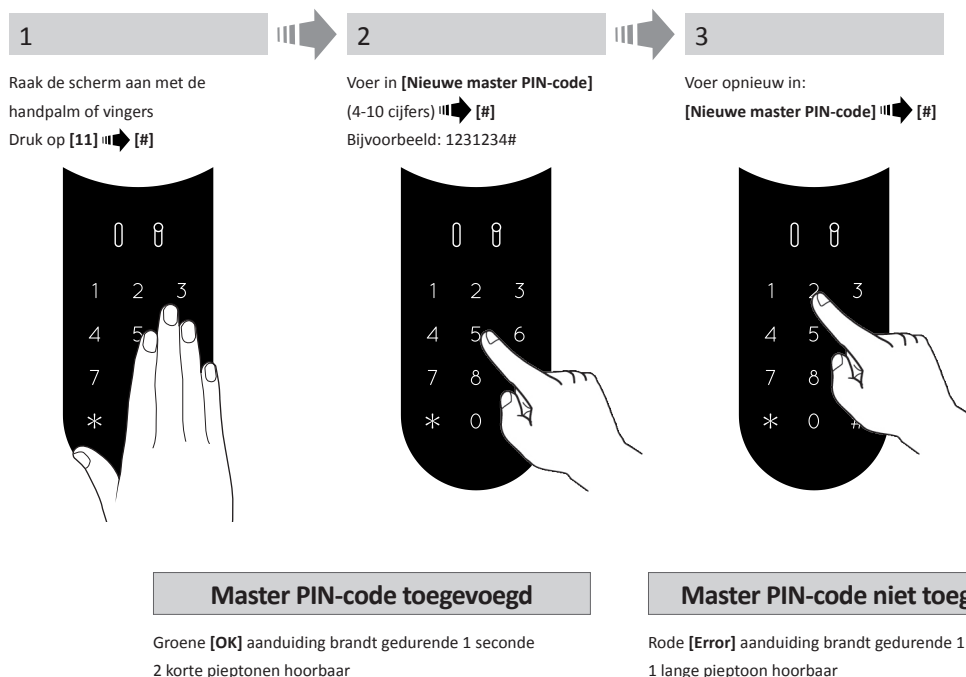

5.4 Menu-modus

Invoeren menu-modus: Druk op [*] ➡ [Master PIN-code] ➡ [#]

5.5 Persoonlijke gebruikerscode toevoegen (tot 20 verschillende codes)



5.6 Deur openen



5.7 Deur sluiten

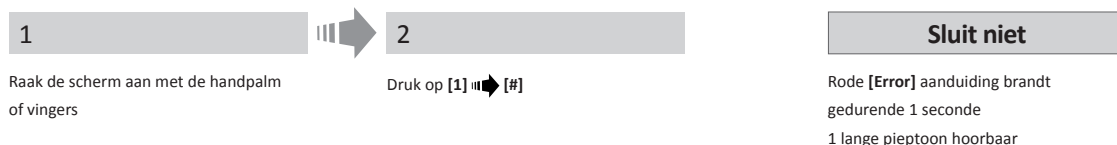

5.8 Persoonlijke gebruikerscode wissen

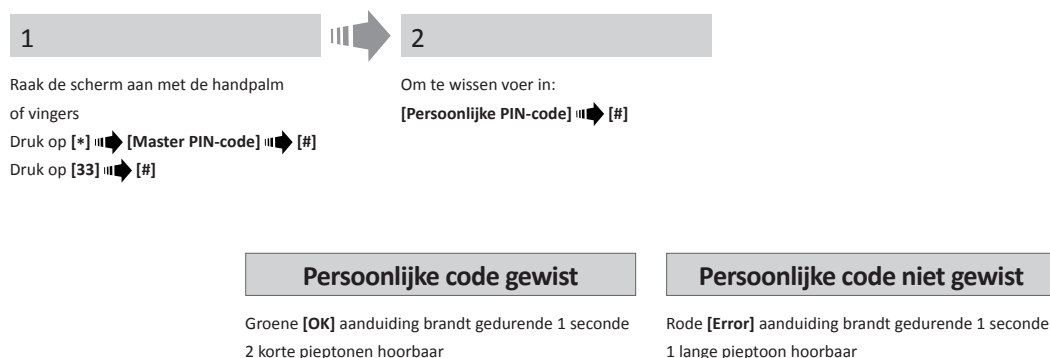

5.9 Alle persoonlijke gebruikerscodes wissen

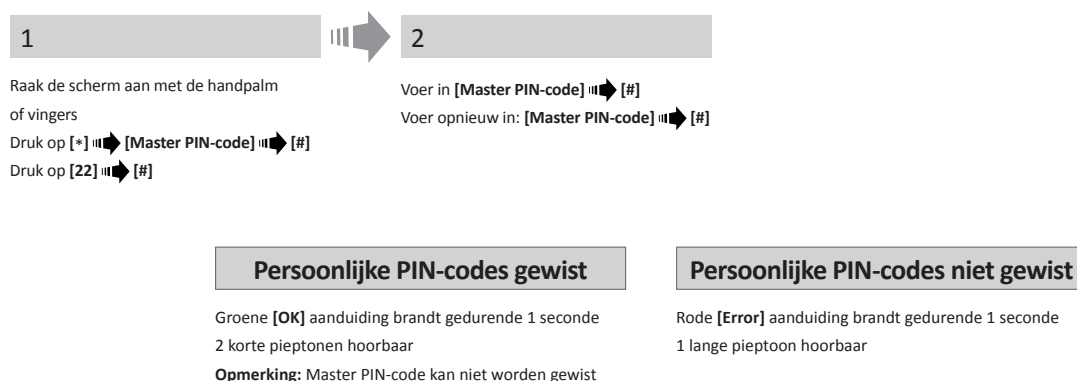

5.10 Fabrieksreset

De reset actie zal alle PIN-codes (meester en persoonlijke) wissen en de Keypad van de ENTR™ slot ontkoppelen.



6. Fingerprint Reader

6.1 De Fingerprint Reader monteren

Voordat u begint, selecteer de plaats waar de Fingerprint Reader moet worden gemonteerd.

- Bevestig de Fingerprint Reader bodemplaat aan de wand
- Gebruik 4 schroeven met pluggen of dubbelzijdig tape

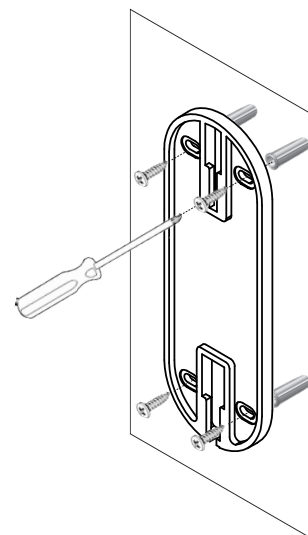

6.2 Batterijvervanging

1. Draai de dekselschroef los en open de deksel
2. Plaats de batterijen (2xAA) in overeenstemming met de "+" "-" tekens.
Groene LED brandt gedurende 2 seconden
3. Sluit het deksel en draai de schroef vast



6.3 Eerste configuratie

1. Raak [#] aan gedurende 3 seconden. De lezer zal een zelftest uitvoeren, gevolgd door een reeks pieptonen en knipperende LED-lampen. Aan het einde van de kalibratie zal het scherm het volgende weergeven:



2. Datum & tijd aanpassen

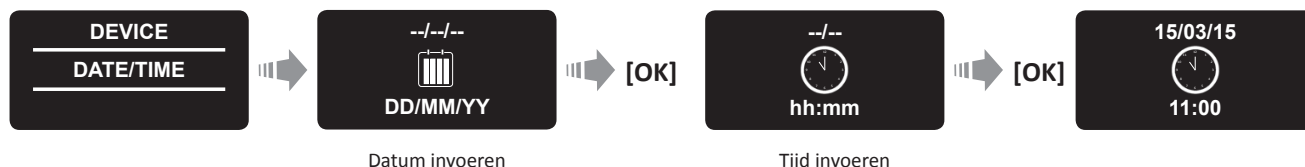

6.4 Fingerprint Reader koppelen

Deze procedure wordt uitgevoerd via het ENTR™ slot. Zie ook de procedure "Keypad koppelen".

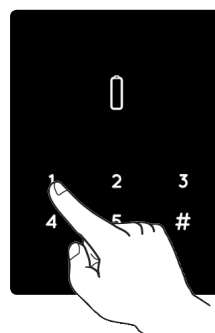
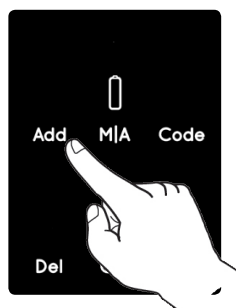
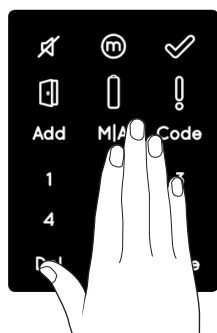
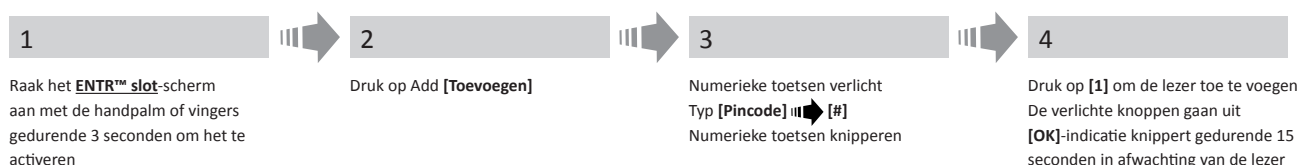

5. Raak het Fingerprint Reader-scherm aan 2 korte pieptonen klinken. Druk op [OK] voor JA of [*] om te annuleren



Koppeling OK
[OK]-indicatie knippert
Er klinken twee korte pieptonen
Fingerprint Reader toegevoegd



Koppeling mislukt
Er klinkt 1 lange pieptoon
De rode LED brandt gedurende 2 seconden

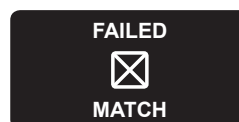

Opmerking: Aan het einde van het aanvankelijke KOPPELINGS proces zal een kort waarschuwingsbericht worden.



Het instellen van een Master User vereist een vingerafdruk & code. U kunt maximaal twee Master Users toevoegen. U kunt maximaal twee hoofdgebruikers toevoegen.

Opmerking: Houd in ieder stadium de [*]-toets ingedrukt om de status stand-by in te schakelen

6. Master toevoegen

Voer [Master-naam] in ➡ [OK]



7. Vingerafdruk instellen

Blauwe LED brandt



Druk op [OK]

Groene LED brandt



Veeg de 1e vinger meerdere malen over de vingerafdrukscanner totdat er twee bevestigingspieptonen klinken



Groene LED brandt



Veeg de 2e vinger meerdere malen over de vingerafdrukscanner totdat er twee bevestigingspieptonen klinken



8. Pincode instellen



Druk op [OK]



Typ [Pincode] in (4 tot 10 cijfers)



Typ [Pincode] opnieuw in (4 tot 10 cijfers)

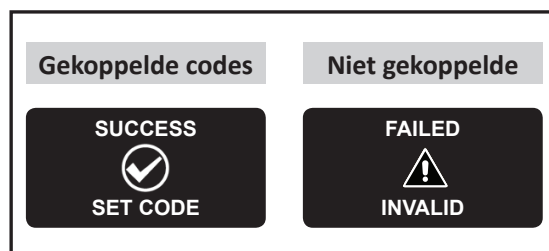

- Hang de lezer op de basisplaat.
- Draai bevestigingsschroef aan.

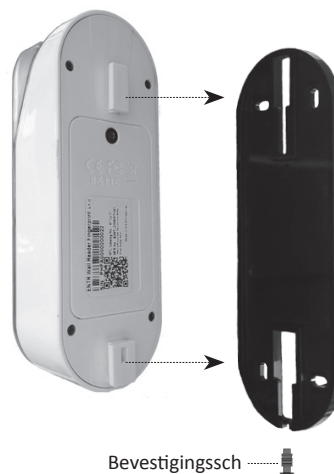

Bevestigingsschroef

6.5 De deur ontgrendelen

OPTIE 1:

Plaats de vinger op de vingerafdrukscanner. Er klinkt een korte pieptoon & witte LED brandt.

Veeg de vinger voer de vingerafdrukscanner

Vingerafdruk geautoriseerd: Blauwe LED knippert en ontgrendelingsopdracht verstuurd.

Vingerafdruk niet geautoriseerd: Rode LED

BRANDT. Het toestel gaat in stand-by



OPTIE 2:

Raak het Fingerprint Scherm aan.

Scherm toont gebruikerscode

Voer uw code in ➡ [OK]



USER CODE

23:49 03/01

Opmerking: In geval het ENTR™ slot er niet in geslaagd is om de deur te ontgrendelen, verschijnt een "ontgrendelen mislukt"-bericht op het scherm.

FAILED



UNLOCK

6.6 De deur vergrendelen

Raak het Fingerprint Touchpad aan.

Druk op [#] ➡ [1]

6.7 Indicatie lage batterijspanning

Waarschuwingssignaal knippert

Fingerprint Reader indicatie lage batterijspanning

Rode LED brandt gedurende 1sec na spaarstand

Er klinken 2 lange pieptonen



BATTERY LOW



Deurunit indicatie lage batterijspanning

Lage batterijspanning: Rode LED brandt

gedurende 1s na spaarstand

Zeer lage batterijspanning:

Rode LED brandt gedurende 1s na spaarstand

klinkt er 2 lange pieptonen



BATTERY LOW

6.8 Instellingsmenu

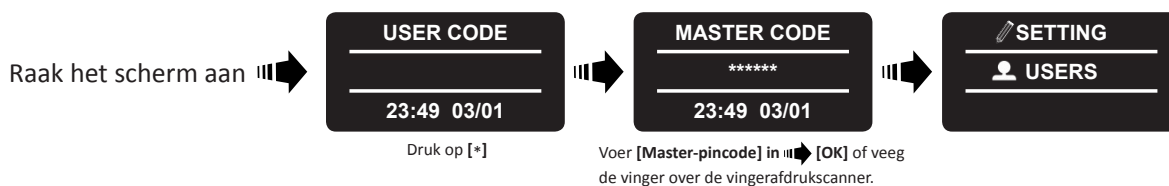

6.9 Gebruiker toevoegen

De eenheid kan maximaal 20 gebruikers toevoegen. Elke gebruiker kan twee verschillende vingerafdrukken en één Pincode toevoegen. Gebruik voor elke gebruiker een verschillende gebruikersnaam.

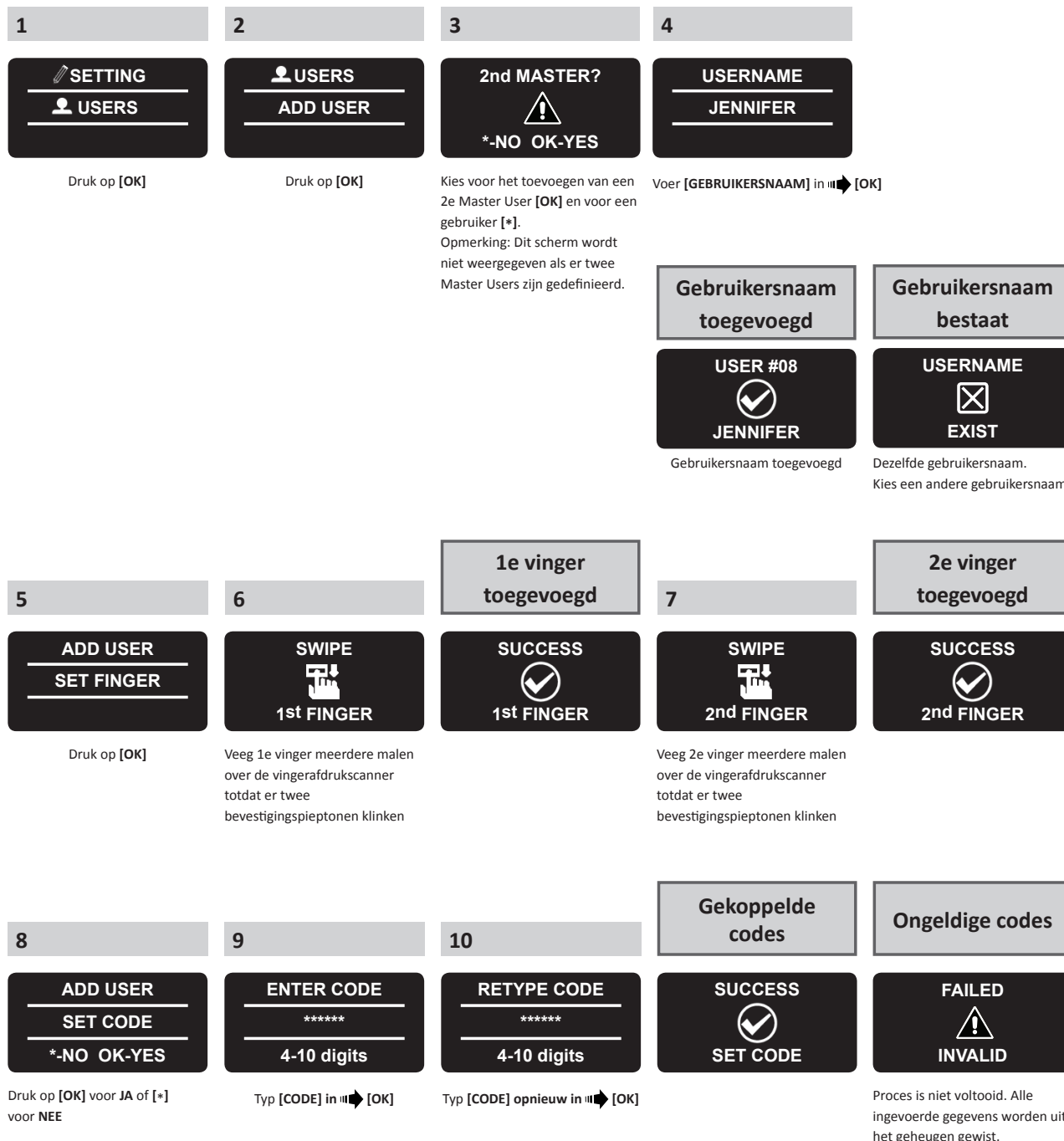

6.10 Gebruiker wissen

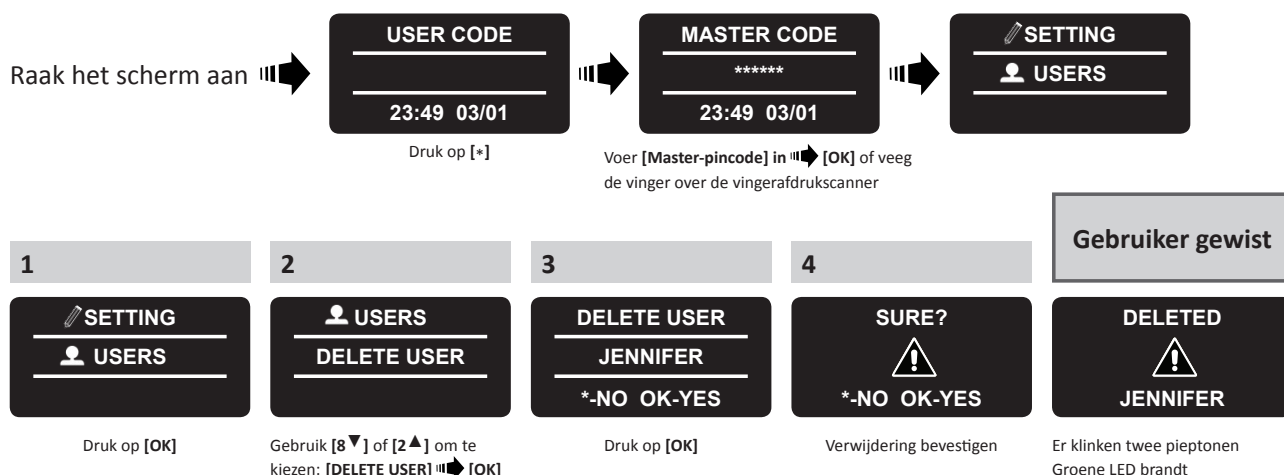

Opmerking: Eerste Master User kan niet worden gewist tenzij een fabrieksreset wordt uitgevoerd.

6.11 Alle gebruikers wissen.

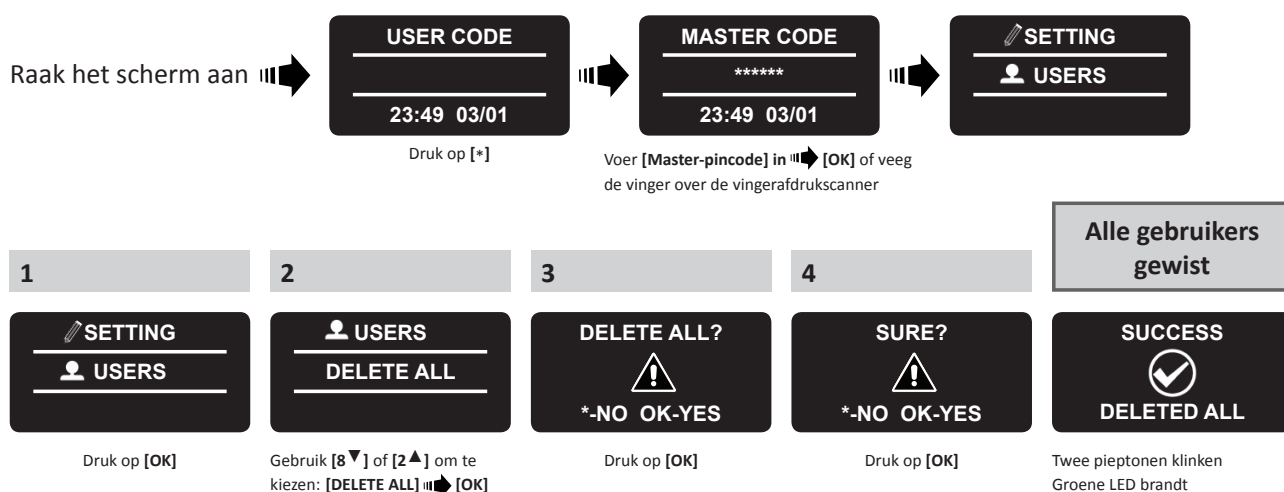

6.12 Fabrieksreset

Waarschuwing: De reset actie zal alle gegevens opgeslagen in het geheugen, de gebruikers en het gekoppelde slot wissen.

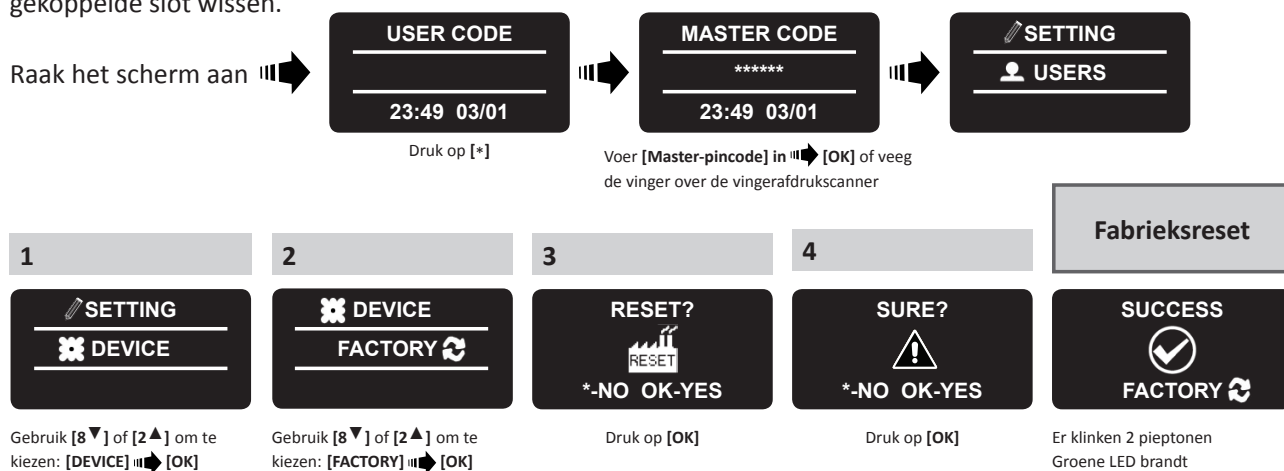

7. Installatie van de App

7.1 Installatie van de App

- Een Android smartphone koppelen: ga naar Google Play om de App ENTR™ te downloaden.
Systeemvereisten: Android 4.4
- Een iPhone/iPad koppelen: ga naar de App store om de App ENTR™ te downloaden.
Systeemvereisten: iOS 7.0 of recenter
- Voldoet aan Bluetooth laag energieverbruik

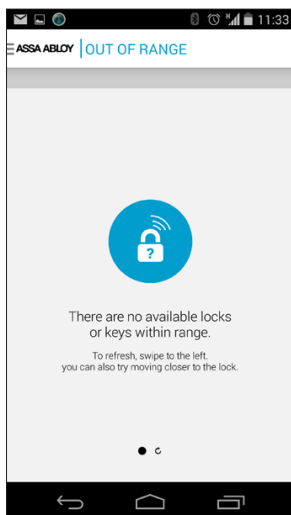

Start de ENTR™ App voor het koppelen van een slot;
"Er zijn geen beschikbare sloten of sleutels binnen het bereik"

7.2 Een smartphone koppelen

Deze procedure wordt uitgevoerd via het ENTR™ deurslot

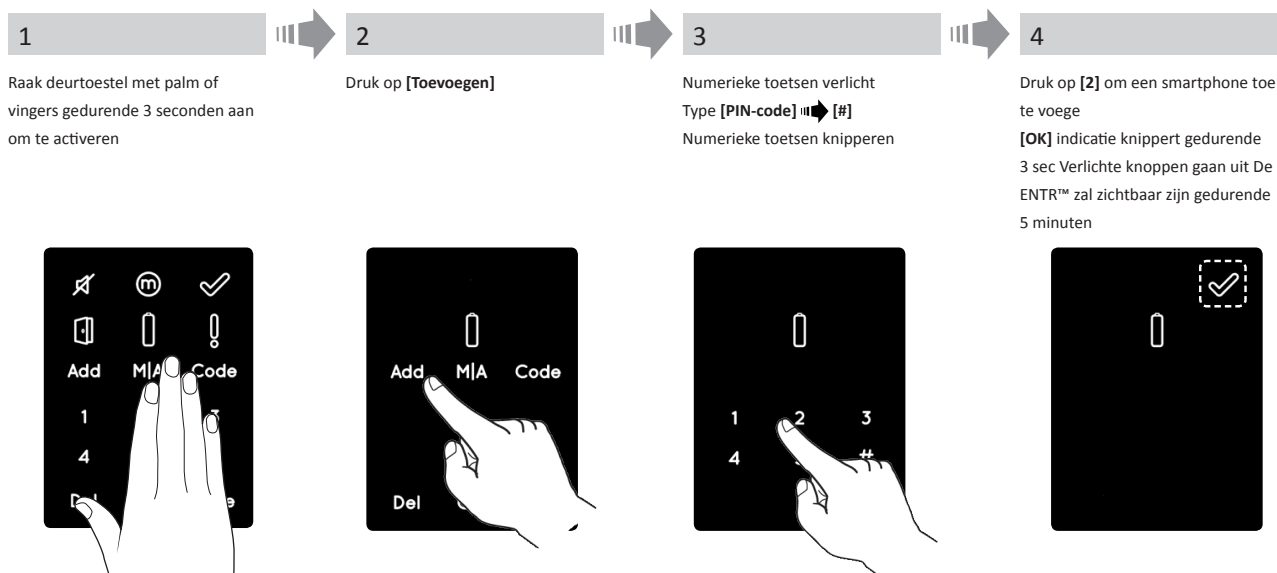

Start de ENTR App en volg de stappen zoals boven beschreven om de Smartphone met het ENTR slot te pairen
De gebruiksaanwijzing voor het gebruik van de App kunt u downloaden op www.nemef.nl/ENTR

8. Vervangen batterij afstandsbediening

8.1 Batterij van afstandsbediening vervangen

- a. Maak het deksel los door veilig gereedschap in te brengen in de inkeping (1) en op de klem (2) van het deksel te drukken.

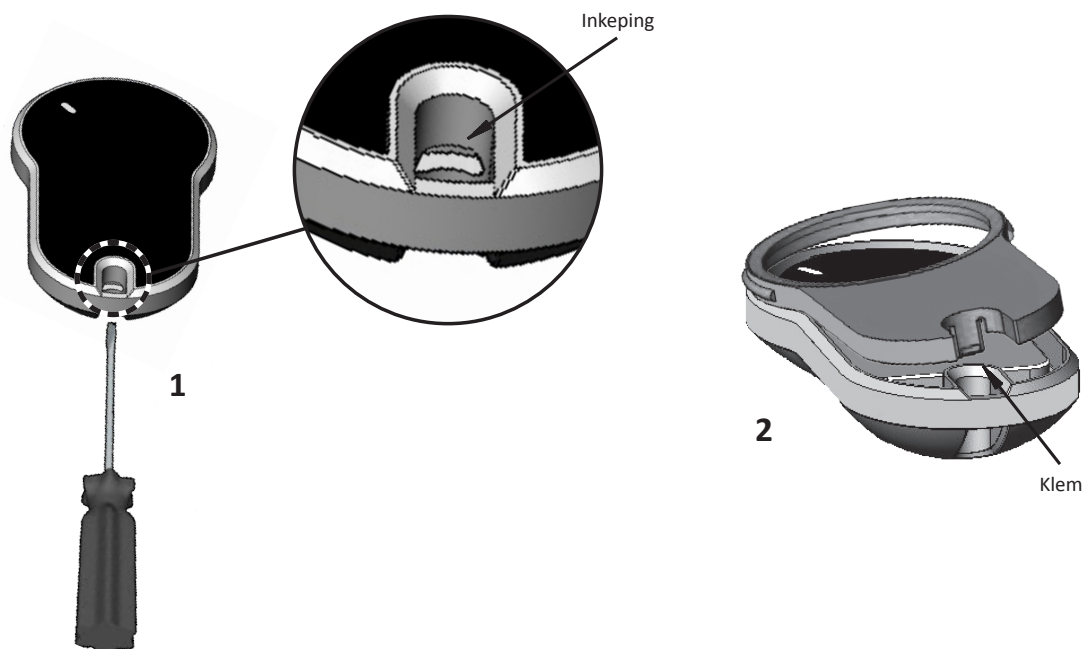

- b. Haal de drukknop en het middelste gedeelte eruit

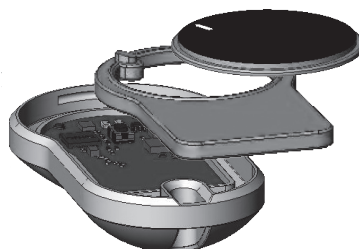

- c. Haal de elektronische plaat met de batterij eruit en verwijder de batterij.

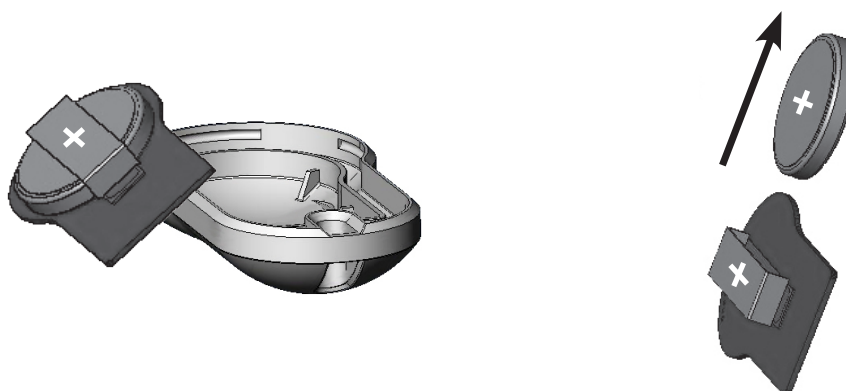

8.2 Plaatsing van batterij

- Plaats de batterij (CR2032) in overeenstemming met de tekens "+" "-" (1)
- Plaats de elektronische plaat met de batterij in de behuizing van de afstandsbediening (2)

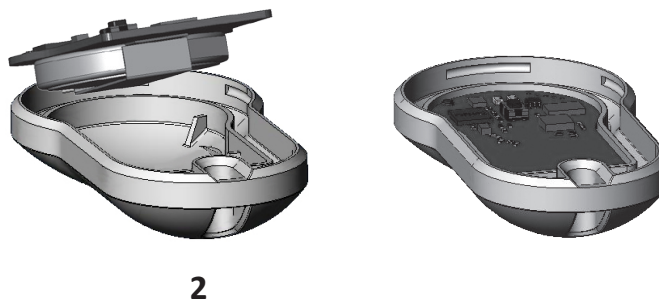
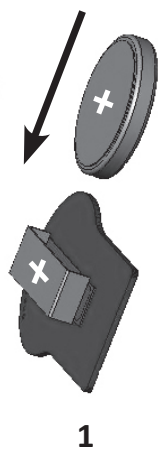

- Monteer het middelste deel en de drukknop boven de elektronische plaat

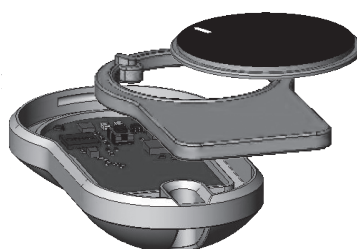

- Plaats het deksel en druk erop tot de klem in de inkeping schiet

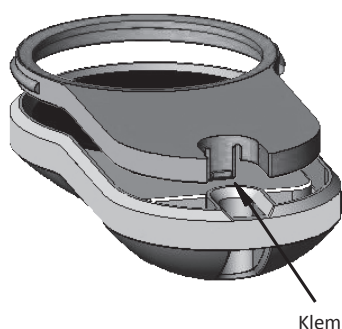

9. Problemen Oplossen

9.1 Beperkingen en externe invloeden

1. De sensor van de deurpositionering kan beïnvloed worden door externe elektromagnetische storingen.
2. De gebruiker dient, na mechanisch sleutelgebruik, het toestel elektronisch te ontgrendelen en te vergrendelen.

9.2 Situaties

Symptoom	Correctie
Koppelen van de smartphone is mislukt	<ol style="list-style-type: none"> 1. Herhaal het proces dicht bij de deur 2. Schakel het deursoestel UIT en weer IN 3. Smartphone - start de smartphone en het deursoestel opnieuw op
Deursoestel piept voortdurend	Plaats de knop in de nul-stand
Kan mobiele App niet verbinden met de ENTR™	Andere telefoongebruiker is reeds verbonden met de ENTR™ Er kan maar één smartphone tegelijk verbonden zijn met de ENTR™
2 sets dubbele lange pieptonen in elk slot of bij ontgrendelen	Lage batterij-indicatie; Laad de unit op
ENTR™ ontgrendelt de deur in plaats van vergrendelen	Herhaal het deurconfiguratieproces. Bepaal [1] voor linkerslot of [3] voor rechterslot Zie pagina 11 - Deurconfiguratie
De nachtschoot komt uit als de deur geopend is	<ol style="list-style-type: none"> 1. Controleer of de magneet aanwezig is 2. Ontgrendel de deur met slidefunctie, sluit de deur snel en vergrendel het met de slidefunctie
ENTR™ sluit niet automatisch af na 5 minuten dat de deur geopend is	Sluit de deur en vergrendel met de App of gebruik de slidefunctie
Automatische vergrendeling kan beïnvloed worden door externe elektromagnetische velden die resulteren in een verkeerde lezing van de deurpositie. Hierdoor kan.	
Slidefunctie reageert niet zoals gepland	Schakel het toestel UIT, wacht 3 seconden en schakel het weer IN Raak het toestel niet aan totdat u de inschakeltoon hoort
Aanraakpaneel reageert niet zoals gepland	
Deur ontsluit niet (hoge weerstand deur)	<ol style="list-style-type: none"> 1. Trek/duw de deur richting het frame 2. Neem contact op met uw installateur voor het aanpassen van de deur of de slotbehuizing
Foutgeluid tijdens vergrendelen/ontgrendelen	
Foutcode na het plaatsen van een code in de Keypad, zelfs als de code correct is	De specifieke code bestaat reeds
De sleutel kan de cilinder niet bedienen	Doe de sleutel in de cilinder. Probeer handmatig de sleutel door te drukken en nogmaals te draaien. Wanneer de sleutel niet kan draaien, schakel een sleutelspecialist in

GARANTIEBEPALINGEN

ASSA ABLOY garandeert de eindgebruiker ("**Koper**"), die het oorspronkelijke ASSA ABLOY product ("**Product**") bij een erkende ASSA ABLOY dealer ("**Dealer**") heeft aangeschaft, dat het product vrij van gebreken in uitvoering en materiaal ("**Gebreken**") zal zijn gedurende een termijn van één jaar na de datum waarop het Product van ASSA ABLOY's erkende dealer werd aangeschaft. Naar de hieronder aangegeven bepalingen en voorwaarden zal ASSA ABLOY het Product, of een onderdeel daarvan, repareren of vervangen indien bij controle door ASSA ABLOY's erkende dealer is gebleken dat het Product defect is, hoewel geen ongepast gebruik van het product heeft plaatsgevonden (zoals hieronder gedefinieerd).

Door Ongepast Gebruik zal deze garantie komen te vervallen. "Ongepast Gebruik" omvat alle volgende activiteiten: de installatie was uitgevoerd door iemand anders dan een Dealer: onjuiste installatie; gebruik/bediening/onderhoud die niet overeenstemmen met ASSA ABLOY's instructies en eisen (zoals hieronder omschreven); manipulatie door de Koper; verwaarlozing; schade door de toepassing van geweld; buigen; breken; scheuren; krassen; enige andere handeling van vandalisme; reparatie of wijziging door iemand anders dan een Dealer: gebruik van sleutels, blanke sleutels, cilinders, sloten, goedgekeurde batterijen, accessoires en/of andere componenten die geen geschikte en oorspronkelijke ASSA ABLOY producten zijn; een en ander zoals bepaald door ASSA ABLOY naar eigen goeddunken.

Enkele algemene instructies en adviezen voor het juiste gebruik van het Product staan op de keerzijde.

De enige verplichting van ASSA ABLOY onder deze beperkte garantie is de reparatie of vervanging bij een Dealer van een Product en/of productonderdeel dat door ASSA ABLOY, naar eigen goeddunken, vastgesteld is als defect. Deze beperkte garantie verleent geen andere rechten, geeft geen aanleiding tot enige andere verplichting en spreekt de Koper niet vrij van de verantwoordelijkheid tot het nemen van andere gepaste maatregelen, ongeacht met welke middelen, inclusief een verzekering tegen het risico van persoonlijk letsel of schade aan eigendommen. Deze beperkte garantie heeft alleen betrekking op Gebreken van het Product. ASSA ABLOY is in ieder geval verantwoordelijk voor alle arbeidskosten in verband met het product en de installatie daarvan.

Om de garantieservice vergemakkelijken en het ASSA ABLOY mogelijk te maken het recht onder deze garantie te bepalen, dient de Koper eerst het product met het aankoopbewijs van een Dealer, rechtstreeks of via de Dealer bij wie de Koper het Product had gekocht, naar ASSA ABLOY te retourneren. Alle kosten voor verzending, behandeling, reizen, service call en/of andere incidentele en/of de daarmee verband houdende kosten komen volledig ten laste van de Koper en maken geen deel uit van deze beperkte garantie.

HET GEBRUIK VAN ONDERDELEN DIE NIET GESCHIKT ZIJN EN GEEN OORSPRONKELIJKE ASSA ABLOY ONDERDELEN ZIJN KUNNEN ZWARE SCHADE AAN HET PRODUCT VEROORZAKEN EN DEZE BEPERKTE GARANTIE ONGELDIG MAKEN. DEZE BEPERKTE GARANTIE MAG OP GEEN ENKELE MANIER AAN EEN ANDER PERSOON WORDEN TOEGEWEEZEN OF ANDERSZINS OVERGEDRAGEN EN MAG NIET WORDEN UITGEBREID OF VERANDERD.

VOOR ZOVER TOEGESTAAN DOOR DE HIEROP TOEPASSELIJKE WETTEN, KOMT DEZE GARANTIE IN DE PLAATS VAN WELKE ANDERE EXPLICIETE OF IMPLICIETE GARANTIE OOK, INCLUSIEF MAAR NIET BEPERKT TOT GARANTIES VAN VERKOOPBAARHEID OF GESCHIKTHEID VOOR EEN BEPAALD DOEL, DIE ALLEN UITDRUKKELIJK UITGESLOTEN EN AFGEWEEZEN ZIJN. ASSA ABLOY IS NIET VERANTWOORDELIJK VOOR VERLIES VAN WINST, SPECIALE, BIJKOMENDE OF GEVOLGSCHADE, DIE KOPER ZOU LIJDEN, OF HOGE SCHADEVERGOEDING, ZELFS IN GEVAL VAN BERICHTGEVING VAN DE MOGELIJKHEID VAN DERGELIJKE SCHADEPOSTEN.



Algemene instructies en vereisten voor het juiste gebruik van ENTR™ Producten

Bescherming van de Sleutels:

- De sleutels mogen alleen worden gebruikt voor hun oorspronkelijke doel, dus voor gebruik bij de betreffende cilinder.
- Uw sleutel heeft een code. Zorg ervoor deze verborgen te houden.

- Alleen oorspronkelijke blanke sleutels van ASSA ABLOY mogen worden gebruikt.
- Sleutels dienen gekopieerd te worden door een erkende ASSA ABLOY slotenmaker met een ASSA ABLOY sleutel snijmachine.
- De sleutels moeten periodiek gecontroleerd worden en dienen in geval van fysieke slijtage vervangen te worden.

Cilinders:

- De installatie mag alleen door een geautoriseerde ASSA ABLOY dealer worden uitgevoerd.
- Cilinders mogen niet in water worden gedompeld of aan chemische reinigingsmiddelen of verf worden blootgesteld.
- Bescherm uw cilinder tegen vuil en stof.
- Bescherm uw cilinder tegen blootstelling aan extreme temperaturen. (Extern -20C tot + 80C, intern -10C tot + 50C)
- Het sleutelgat van de cilinder moet minstens één keer per jaar worden gesmeerd (bij voorkeur met behulp van een door ASSA ABLOY goedgekeurd smeermiddel of een lichte machineolie).
In omgevingen met frequent gebruik of extreme weersomstandigheden, dient het smeren elke drie maanden te worden uitgevoerd.

WETTELIJKE MEDEDELINGEN**Mobiele telefoons**

De ENTR™ dekt geen enkel probleem dat verband houdt met de mobiele telefoon/smartphone van de eindgebruiker of het operatiesysteem daarvan, door aansluiting aan het ENTR™ slot of het installeren van een ENTR™ applicatie. Voor andere beperkingen verwijzen wij u naar de Licentieovereenkomst met de Eindgebruiker.

Posten die in deze garantie uitgesloten/beperkt zijn

- Schroeven
- Normale slijtage
- Reinigen met schoonmaakmiddelen
- Garantie voor de hoofdbatterij van ENTR™ is beperkt tot 1 jaar

Handelsmerken

ASSA ABLOY en ENTR™ zijn handelsmerken/handelsnamen van ASSA ABLOY Ltd. Er mag geen ongeoorloofd gebruik van deze handelsmerken worden gemaakt.

Geen verzekering

Geen enkel beveiligingsproduct kan ooit de veiligheid van bezittingen garanderen. Het ENTR™ product is geenszins te zien als vervanging van een geschikte verzekering die bescherming biedt tegen verlies of beschadiging van uw bezit. ASSA ABLOY is geen verzekeringsmaatschappij en biedt geen verzekeringsdiensten van welke aard ook.

Externe invloeden

- De services zijn onderhevig aan verschillende invloeden van buitenaf waar wij geen controle over hebben, zoals satellieten en cellulaire of andere communicatienetwerken, en kunnen ook worden beïnvloed door de weersomstandigheden, frequentiestoringen, onjuist gebruik of activiteit, interferentie, vandalisme, vernieling, enz.
- De services kunnen ook negatief worden beïnvloed of onmogelijk worden wanneer het ENTR™ product geplaatst wordt op plaatsen waar een signaal niet beschikbaar kan zijn - zoals een garage, parkeerplaats, tunnel of andere dergelijke locatie.
- Het is mogelijk dat de vingerafdruksensor bij bepaalde personen om fysiologische redenen niet werkt.

Beperkingen van diensten en aansprakelijkheid

- De services zullen niet altijd een juist beeld geven of al dan niet ongeoorloofd toegang tot bezittingen heeft plaatsgevonden - bijvoorbeeld als toegang tot het ENTR™ product wordt verkregen met behulp van de originele sleutel of een gekopieerde sleutel.
- De juiste werking van het ENTR™ product kan verminderd zijn indien het ENTR™ product niet op de juiste manier en in overeenstemming met de meegeleverde instructies van het ENTR™ product geïnstalleerd en onderhouden is. Installatie en/of demontage mogen alleen door geautoriseerd installatiepersoneel van ENTR™ worden uitgevoerd.